

*Místní program obnovy vesnice pro obec  
Levínská Olešnice*

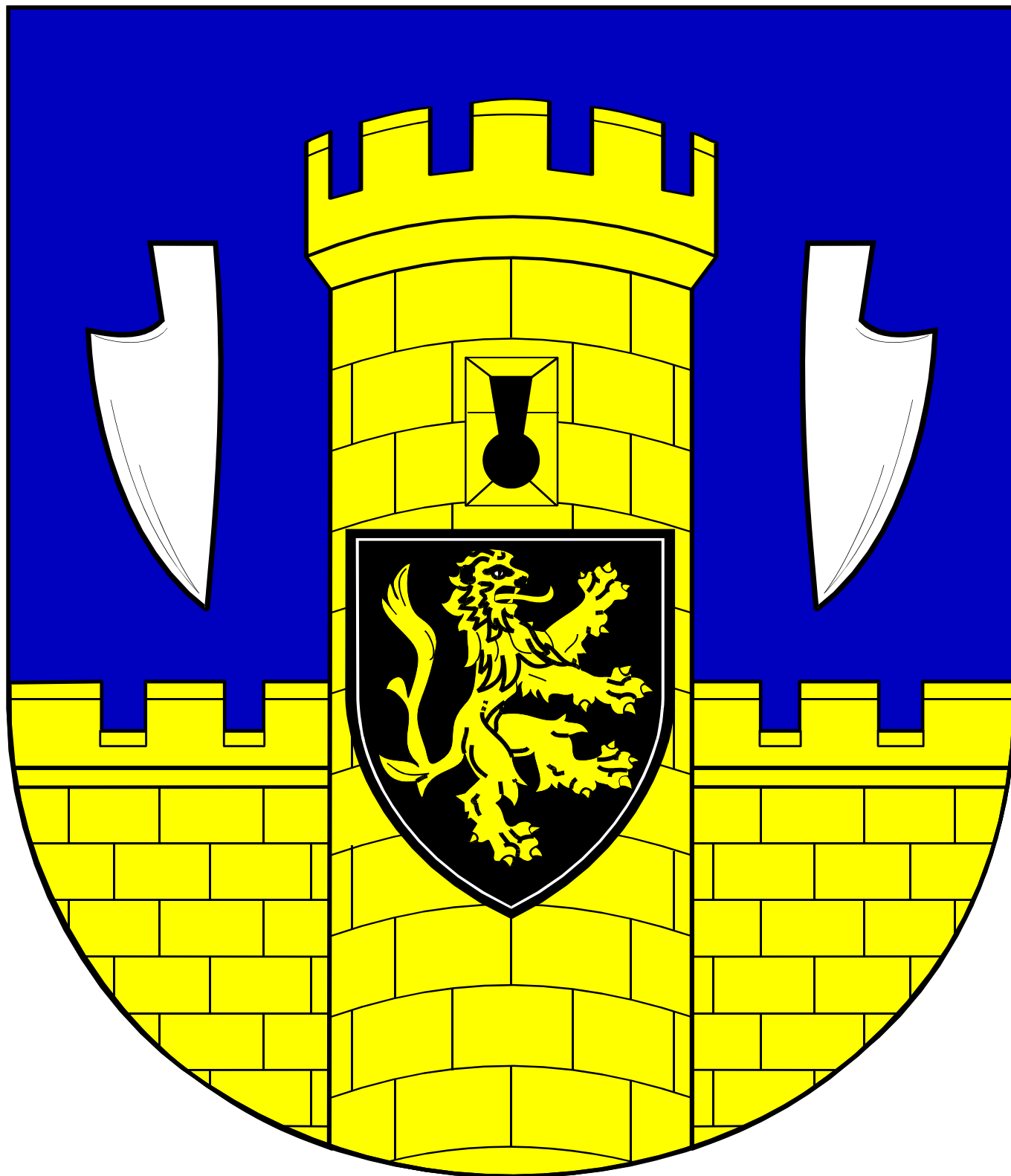

zpracoval : Antonín Lízr  
schválil: zastupitelstvo obce 27.2.1998

## kap.1. – novodobá historie obce, historické prameny

Obec Levínská Olešnice s částmi obce Levínská Olešnice a Žďár vznikla oddělením od původní obce Olešnice - Horka.. Tato byla vytvořena v době slučování obcí v roce 1961 a oddělena od původního okresu Jičín. K rozdělení tehdy došlo na základě místního referenda. Připomínám, že do roku 1961 byly všechny byt' sebemenší obce samostatné s působností Místních národních výborů.

Tedy , rozdělením obcí v roce 1992, na základě zmíněného referenda, vznikla obec s názvem Levínská Olešnice s částmi Levínská Olešnice a Žďár. Jejich katastrální území činí 1005 km<sup>2</sup>. Pro názornost je v tomto dokumentu doklad o rozdělení i s mapovou částí.

Je zde zřejmá poloha obce. Tato leží v nejvýchodnější části semilského okresu v údolí , které tvoří pomyslné písmeno V. V jednom jeho rameni leží se svým povodím potoka Oleška část Levínská Olešnice, v druhém rameni s povodím malebného potůčku část Žďár. Potoky se stékají v pomyslné spojnici ramen údolí a pokračují dále směrem ke Staré Pace pod společným jménem Oleška. Tato se vlévá do Jizery v okresním městě Semily.

## MINISTERSTVO VNITRA ČR

Obecní správní úřad, U Obecního domu č. 3, Praha 1 - PSČ 110 20

VSC/3-4041/1991 11.12.1991

Číslo jednací: VSC/3-4041/1991

Číslo: 11.12.1991

Rozhodnutí

Ministerstvo vnitra České republiky rozhodlo na základě

návrhu ..... Obce Olešnice - Horka.....

ve správním řízení podle zákona č. 71/1967 Sb., o správním řízení, takto :

podle ustanovení § 11 a 70a zák.č. 367/1990 Sb., o obcích ve znění zákona č. 439/1991 Sb., kterým se mění a doplňuje zák.č. 367/1990 Sb., a mění zákon č. 418/1990 Sb., o hlavním městě Praze se ..... obce Olešnice - Horka..... v okrese ..... Semily.....

z o z d ě l u j e s účinností od 1. ledna 1992 na ...2...

zrušuje samostatné obce.

z částí HORKA U STARÉ PAKY a NEDAŘEV vzniká obec, které se stanoví název HORKA U STARÉ PAKY. Obec má části 1. HORKA U STARÉ PAKY, 2. NEDAŘEV. Území obce tvoří katastrální území jejich částí.

z částí LEVÍNSKÁ OLEŠNICE, ŽDÁR a ŽDÝREC vzniká obec, které se stanoví název LEVÍNSKÁ OLEŠNICE. Obec má části: 1. LEVÍNSKÁ OLEŠNICE, 2. ŽDÁR. Území obce tvoří katastrální území LEVÍNSKÁ OLEŠNICE a ŽDÁR U STARÉ PAKY.



Historické prameny obce sahají velmi hluboko do dob dávno minulých. Váží se hlavně ke hradu Levín,

na snímku mapa okolí L. Olešnice

na snímku původní znak pánů z Levína

kteřý kdysi dávno vévodil vsi Olešnice. Prvé zmínky jsou dochovány již z roku 1333. V různých



písemnostech i publikacích se tedy můžeme vracet k dobám dnes již historickým. Mezi oběma vesnicemi se kdysi nacházela tvrz Hradiště. Tato se vázala spíše ke Žďáru. Byla zničena v období 30 ti letých válek. Ještě dnes jsou na obou historických místech patrné stopy po stavbách i s vodními příkopy. Na jejich postupné likvidaci se podílejí nejvíce lidé hledající "poklady" země tj. různé "drahokamy", které se v lokalitě obce nacházejí.

Pokud bychom pátrali v dostupných pramenech jaký byl v dávné minulosti kurturní, společenský a duchovní život zjistíme, že velmi bohatý. O ten se staraly různé spolky a společenské organizace jako Sokol, Orel, různé divadelní spolky, Osvětová komise atd.. Události a zprávy o dobách minulých jsou zaznamenány v Obecních kronikách. Tyto jsou vedeny přibližně od roku 1900. Kroniky jsou v péči obecního úřadu, v poslední době tyto vede pro Žďár paní Peterková a pro Levínskou Olešnici pan Košťál.



na snímku pohled na hradiště Levín z r. 1900

## kap.2.- popis a rozbor současného stavu



*na snímku jmenovací dekrety pro kronikáře obce*

Je kladen veliký důraz na objektivnost zápisů, aby byl věrně zaznamenán obraz doby. V roce 1994 byl pro obec zpracován pasport budov a kulturních památek. V něm jsou dokumentovány všechny budovy a stavení obce s jejich popisem. Dokument zpracoval pan Martinec z Jičína. Součástí je též pasport kulturních památek, které jsou uvedeny na seznamu Kulturních památek. Tyto oba dokumenty jsou vybaveny i fotodokumentací. V roce 1997 dala obec zpracovat územní studii, která má rovněž za úkol řešit i podmínky pro společenský

život v obci. I v této studii je zmíněna historie obce. V poslední době jsou určité akce a události zaznamenávány i na nosičích pro video. Lze tedy konstatovat, že v naší obci je s dostatečnou péčí postaráno o veškerou dokumentaci a materiály s tím související. Podmínky pro osvětové, společenské akce v naší obci jsou poměrně dobré. Existence kulturních domů v obou částech obce dává určité podmínky a možnosti pro pořádání různých společenských akcí.



*Na snímku kulturní dům v Levinské Olešnici, který byl dokončen asi v roce 1985. Byl vybudován svépomocí místních občanů.*

Hnacím motorem společenského dění v obou částech obce jsou sbory dobrovolných hasičů. Tyto mají dnes již 100 letou tradici. Mimo vlastní činnost mají hlavní podíl na pořádání akcí pro veřejnost a mládež. V Levinské Olešnici pořádá místní sbor pravidelně každý rok zábavu s tombolou, pro mladší generaci maškarní ples. Vždy na konci školního roku pořádají pro mládež pálení táboráku s opékáním vuřtů. V zimním období také závody na bobech a všem co je zrovna po ruce. Velice významnou společenskou akcí byla oslava 100 let založení místního sboru dobrovolných hasičů. Dobrým pomocníkem sboru je ČSŽ, český svaz žen, který má poměrně hojnou členskou základnu. Podílí se na společenských akcích společně s hasiči. Působnost mysliveckého sboru který v obci působí je také přínosem. Sdružení využívá prostory kulturního domu ve Žďáře k pořádání různých hodů a posledních lečí. V obci jsou též dodržovány různé tradice jako pálení čarodějnic ale i tradice, které se váží k církevním svátkům.

Také pravidelné konání bohoslužeb v místním kostele Všech svatých je významným společenským a duchovním uspokojováním, hlavně věřící části občanů obce. Místní kostel je využíván i jako místo posledního rozloučení se zesnulými. Většina občanů obce je pokřtěna v místním kostele. O tuto duchovní službu se stará církev římskokatolická v zastoupení pana faráře Strii. (*viz. snímek*) Ten do obce dojíždí ze Staré Paky.



Místní knihovny, které byly v minulosti uměle udržovány nejsou našimi občany využívány. I přes to, že byly pořízeny za nemalé částky nové knihy hlavně pro děti, není o četbu zájem. Mládež je totiž ovlivněna různými mediemi, které mají špatný vliv na jejich duševní růst. Bohužel, tento trend není možno změnit. Jediná možnost je poskytnout mládeži atraktivní a přitom účelné vyžití.

Společným jmenovatelem a brzdou při organizování čehokoli zaměřeného ke kultuře, sportu a podobným užitečným činnostem, je chronický nedostatek finančních prostředků. Představa, že vše lze řešit pomocí sponzorských darů je zcestná. Obzvláště, když v obci nejsou prosperující podnikatelé.

Také absence schopného cvičitele nebo organizátora pro různé akce je zřejmá. Takovýto fenomén je vždy důležitým hnacím motorem všeho dění. Pamětníci a i my starší máme ještě v paměti, kdy se v obci hrálo ochotnické divadlo, pořádaly různé společenské besedy a posezení.

Obecní úřad v obci se sociální komisí se podílí velice významnou měrou na společenském životě obce. Tradice vítání nově narozených občánků obce je udržována již řadu desetiletí. Mladí rodiče se tohoto





aktu účastní i se svými blízkými a rodinnými příslušníky. Starosta obce přivítá nově narozené občánky do života, rodiče po slavnostním přípitku složí slib, že se o své malé budou řádně starat a vychovávat je v řádné občany obce. Na obecním úřadě je vedena pamětní kniha i s fotodokumentací. A tak může ten, kdo byl v minulosti vítání přítomen, po letech žasnout jak byl malý a roztomilý, jak se tvářila jeho maminka nebo děda. Sociální komise nezapomíná ani na naše starší občany. Pravidelně je navštěvuje, zajímá se o jejich problémy a tyto se snaží řešit. Také nezapomíná na jejich životní výročí jako jsou narozeniny. Při těchto příležitostech předávají členové komise jubilantům květiny s menším dárkem.



Není zapomínáno ani na události jako jsou stříbrné a zlaté svatby. V minulém roce organizoval obecní úřad spolu s komisí oslavu zlaté svatby tří manželských párů. Oslava proběhla v místním penzionu a byla velice úspěšná. V minulých pěti letech organizoval obecní úřad s komisí též pravidelná posezení s důchodci. Vznikla tak již určitá tradice, kterou by bylo dobré udržet. Účast bývá velice dobrá a ti starší si toto již oblíbili. Na takovémto posezení si mohou, ti kdož chtějí, zatančit. Do obce byl také přizván na takovéto posezení zpěvák Standa Procházka se svoji skupinou.

Pořad se velice líbil i mladším návštěvníkům. V tomto roce v měsíci dubnu bude posezení s důchodci v Levínské Olešnici. Ti starší se již těší.

V roce 1997 nechal obecní úřad zhotovit pro obec znak a prapor. Návrh provedla firma ARTING z Vrchlabí. Po projednání heraldickou komisí při parlamentu ČR byl tento návrh v letošním roce schválen. Předání schváleného znaku a praporu proběhlo přímo v parlamentu poslanecké sněmovny v měsíci prosinci 97 a březnu 98. Obci předával rozhodnutí, o právu užívat tyto symboly, pan předseda poslanecké sněmovny Ing. Miloš. Zeman. Slavnostní převzetí symbolů obecním zastupitelstvem proběhne v měsíci červenci při letní slavnosti. Tato bude spojena se sjezdem rodáků naší obce. Hlavním organizátorem této slavnosti bude obecní úřad.

Zmíněné symboly obce byly vytvořeny zpracovatelskou firmou, při jejich tvorbě byly respektovány historické prameny které byly k dispozici. Společným znakem jak praporu tak i znaku jsou dvě radlice, jakožto symbol zemědělství a jejich počet tj. dvě respektuje skutečnost, že obec má dvě části. Hlavním prvkem znaku je štít v černé barvě se zlatým lvem. Ten se historicky váže ke znaku pánů z Levína.

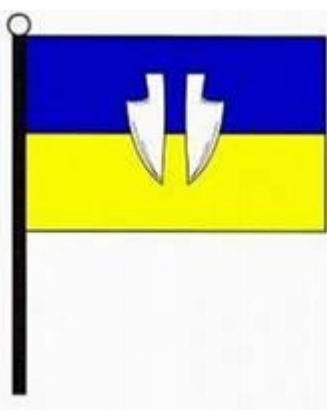

Na obrázku je předání znaku a praporu obce podepsaná Ing. Milošem Zemanem. Tohoto převzetí se zúčastnil starosta obce pan Antonín Lízr, zástupce starosty pan Zdeněk Jirásko a paní Věra Pospíšilová za část obce Žďár.



To, že naše obec má své symboly, které bude používat při různých slavnostních příležitostech, bezesporu posílí hrdost a vážnost našich občanů k obci, k obecnímu úřadu k obecnímu zastupitelstvu.

Obec se tak hlásí ke svým historickým kořenům. Tím dala vzniknout počátku novodobé historie naší obce, nového chápání kulturnosti občanů, umožnila vznik tradice vedoucí naše občany k nové identitě. Tak bude rok 1998 zapsán v obecní kronice jako historický rok pro naši společnou obec.

O velmi bohaté historii obce, ale i o kulturnosti našich občanů, také svědčí veliké množství kulturních památek, které se v naší obci dochovaly. Převážná většina jich je zapsaných na Ústředním seznamu kulturních památek. Větší část památek se nachází v Levínské Olešnici v areálu místního kostela Všech

svatých. Těmto památkám věnuje obecní úřad velikou péči. V minulých letech byl a restaurována socha sv. Josefa, kamenný a litinový kříž, socha Nejsv. trojice. Náklady na tyto práce byly kryty z části obecním úřadem a z části dotací od státu. Na restaurování Nejsvětější trojice přispěla sponzorským darem též naše občanka paní Marie Zikešová částkou asi 20 tisíc Kč. Obecní úřad též uhradil opravu žlabů na větší části místního kostela. Jednalo se o částku asi 28 tis. Kč. Také přispěl na opravu jeho omítky částkou asi 50 tisíc Kč. Na restaurování soch přispěl částkou asi 60 tisíc Kč. I rozpočet na tento rok počítá s určitými výdaji na kulturní památky.

Je nutno konstatovat, že uvedené částky jsou pro tak malou obec jako je naše poměrně vysoké. Ale i přes to nachází zastupitelstvo pro tuto záslužnou činnost mezi občany pochopení. Prakticky každým rokem obecní rozpočet s touto potřebou kalkuluje. Na snímku jsou zachyceny kulturní památky nacházející se v katastru obce.



Na snímku je kříž, který je umístěn na hranici Levínské Olešnice.

Socha v areálu kostela Všech svatých v Levínské Olešnici.



Na dalším snímku socha Nejsvětější trojice u silnice v Levínské Olešnici.



Žďáru, restaurátor, tato památek. Pro jenom omezené



Na snímku kaplička na počátku tuto restauroval neznámý není na seznamu kulturních sportovní činnost jsou v naší obci podmínky. V minulosti byla tato oblast zanedbána. Ve Žďáře není pro sport ani to nejmenší hřiště. V Levínské Olešnici je fotbalové hřiště a hřiště pro odbíjenou. Také by bylo možno využívat prostorů kulturního domu a to hlavně v zimních měsících. To, že podmínky pro sport jsou v obci nedostačující potvrdila i dotazníková akce pořádaná v souvislosti s průzkumy pro územní studii. Zastupitelstvo se tímto stavem vážně zabývá. Pouze nedostatek finančních prostředků brání tomu, aby podmínky pro sport byly v naší obci řešeny.

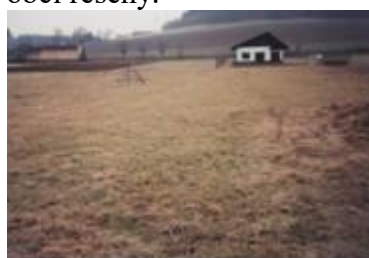

Na snímku plocha, kde by mohl v budoucnu být třeba tenisový kurt nebo podobné zařízení. Pozemek je v majetku obce. Předpokládám však, že tato investice bude pořízena až v některém z dalších volebních období. Hlavním problémem, který bylo třeba řešit byla likvidace komunálního odpadu. Obec má zpracován svůj plán odpadového hospodářství. V minulosti byla v katastru obce divoká skládka založená místním JZD.

Na její likvidaci obec již k nepoznání. Namísto Hlavním odvozcem odpadů Občané v Levínské Olešnici vysokoobjemový kontejner. odložit zde odpad láká cizí odpad z města. Jinak by občany naplněn ve velmi krátkém čase. Zastupitelstvo tedy rozhodlo toto řešit rovněž popelnicemi nebo plastovými pytlí.



vynaložila 20 tisíc Kč. Dnes je toto místo divoké skládky je trávník.

z obce je firma Matoušek z Jilemnice. mají popelnice. Ve Žďáře je Toto ale není to nejlepší řešení. Možnost občany a také naše chalupáře kteří dovážejí nebylo možné, aby kontejner byl našimi

Podnikání v naší obci je na nízké úrovni. Z předválečného období se zde zachoval menší podnik asi s 50ti zaměstnanci který se zabýval textilní výrobou. Nynější podmínky pro podnikání však vedly k redukci zaměstnanců na 20 což je pro naši obec velice málo. Zemědělské družstvo, které zde bylo nebylo schopno rovněž přežít. Sice se transformovalo v akciovou společnost ale v podstatě to stav, který byl, neřešilo. Nyní zaměstnává minimální počet našich občanů. Pracují zde zaměstnanci ze zahraničí prakticky za minimální mzdu.

Rozdělením zemědělského družstva vznikly v obci čtyři menší zemědělské farmy. V obci působí též několik drobných řemeslných podnikatelů. V areálu zemědělského podniku působí firma vyrábějící plastové obaly. Tato však zaměstnává jenom čtyři naše občany.

Ani rozvoj podnikání v naší obci nebyl obecnímu zastupitelstvu lhostejný. Při budování zemědělských farem mohli podnikatelé od obce zakoupit dřevo z obecního lesa prakticky za režijní cenu. Jsou zde k dispozici i prostory k podnikání, které by bylo možno využít.

Pokud bych shrnul vše co souvisí s podnikáním v naší obci mohu jenom konstatovat, že pro obec je přínos z podnikání velice malý. Daňová výtěžnost se v uplynulém roce vůbec nenaplnila. Toto je zaviněno malou prosperitou podnikatelů ale také různými daňovými odpisy, které mohou ve svůj prospěch využívat. Společným jmenovatelem všech nedostatků je však zmíněná malá prosperita podniků v naší obci.

Většina našich občanů tedy do zaměstnání dojíždí do jiných míst okresu.

Pokud jsem v úvodu této zprávy zmínil, že v naší obci bylo hluboce zakořeněno zemědělství, musím nyní s politováním konstatovat, že stav, který je v této době je velice varující a neutěšený. Jaké problémy s tím hlavně souvisí je možno spatřit na přiložených snímcích. Nedostatek finančních prostředků, které by bylo třeba použít na pořizování nájezdů na obecní cesty, vede k devastaci cest, které trpí nejvíce těžkou mechanizací používanou zemědělci. Také snížení základních stád skotu je v obci patrné. Toto se

projevuje neosečenými plochami, které hyzdí okolí a vzhled obce.

Na snímku je patrna absence nezpevněného nájezdu na obecní cestu.

Všechny tyto problémy souvisí bezprostředně se životními podmínkami našich občanů. Z dotazníkové

akce vyplývá, že

kteř se doufám časem povede odstranit, se Pokud by byl zájem o výstavbu nových domů stavební parcely. Pochopitelně takovou obec podporovala. Jedna z možností je prodej lesa, nebo poskytnutí úvěru na stavbu,



i přes určité nedostatky, občané v obci cítí dobře. jsou v obci k dispozici případnou výstavbu by levného dřeva z obecního



pořizováním infrastruktury a podobně.

Také určitou možností k získání bydlení je výstavba obecních bytů. V roce 1997 požádala obec o dotaci na výstavbu bytů a to v nevyužitých prostorách mateřské školky v Levínské Olešnici a v půdních prostorách kulturního domu. Na tyto byty jsou na obecním úřadě žádosti od občanů. Byt v mateřské školce bude dokončen v letošním roce. Velice důležitým faktorem pro mladé rodiny je možnost umístění dětí do mateřské školky aby rodiče mohli být zaměstnáni. I přes veliké problémy obecní úřad udržel provoz školky. Dnes tuto navštěvuje více jak 15 dětí. Protože poslední rekonstrukce školky proběhla v roce 1956 a prostory již nevyhovovali současným hygienickým podmínkám investovala obec do rekonstrukce v minulém roce cca 300 tisíc



Plán pro roky 1998 -2000

1) . Obnova a rekonstrukce budovy a skadu CO mateřské školky v Levínské Olešnici - 375 tis.

125 tis. vlastní zdroje

100 tis. úvěr od fin. ústavu

100 tis. dobrovolná práce obč.

50 tis. vlastní materiál

celkem **750 tis.**

2) Opravy a rekonstrukce kulturních zařízení

350tis. vlastní zdroje

100 tis. dobrovolná práce obč.

50 tis. vlastní materiál

celkem **500 tis.**

3) Rekonstrukce místních komunikací na poz. parcele 1411/4.



- 275 tis. dotace z POV  
175 tis. vlastní zdroje  
100 tis. úvěr od fin. ústavu  
celkem **550 tis.**
- 4) Částečná rekonstrukce veřejného osvětlení v obci Žďár  
108 tis. dotace z POV  
72 tis. úvěr od fin. ústavu  
celkem **180 tis.**
- 5) Obnova a údržba hřbitova v Levínské Olešnici.  
55 tis. dotace z POV  
50 tis. vlastní zdroje  
20 tis. dobrovolná práce občanů  
celkem **125 tis.**
- 6) Rekonstrukce místních komunikací v obci Žďár  
81 tis. dotace z POV  
54 tis. vlastní zdroje  
celkem **135 tis.**
- 7) Úprava prostranství u hřbitova v obci Žďár včetně výsadby zeleně.  
20 tis. vlastní zdroje  
celkem **20 tis.**
- 8) Oprava kulturních památek v obci Levínská Olešnice a Žďár.  
40 tis. dotace z kapitoly kultura okresní úřad  
40 tis. vlastní zdroje  
celkem **80 tis.**
- 9) Oprava zastávky Českých drah, osazení oken.  
8 tis. vlastní zdroje  
celkem 8 tis.
- 10) Rekonstrukce místních prašných komunikací.  
10 tis. vlastní zdroje  
celkem **10 tis.**

## revize č.1

### kap.3.- cíle

**Na základě rozboru současného stavu stanovilo zastupitelstvo obce následující cíle:**

1. v oblasti osvětlových, kulturních a dalších společenských akcí udržet stoupající trend, k tomuto vytvářet příznivé podmínky
2. v oblasti sportu vytvořit příznivější podmínky pro sportovní vyžití
3. v oblasti hospodářství vytvářet neustále lepší podmínky v rámci možnosti obce
4. v oblasti obnovy a udržování venkovské zástavby spolupracovat s majiteli nemovitostí
5. v oblasti údržby veřejných prostranství a udržování krajiny zkvalitnit služby a zajistit ochranu důležitých krajinných prvků
6. v oblasti občanské vybavenosti a technické infrastruktury udržet trend zlepšování, připravit koncepční plán

**kap.4.- plán akcí k zajištění tohoto programu obnovy a rozvoje vesnice**

#### add.1

- v KD Levínská Olešnice provést v následných krocích rekonstrukci vytápění  
provést ozvučení a vybavení zasedací místnosti pro potřeby slavnostních obřadů  
zateplení budovy
- budova MŠ  
výměna oken
- rekonstrukce vnitřních prostor MŠ podle potřeb

- modernizace vybavení MŠ včetně stravovacího zařízení
- vybudovat bezbarierový přístup do místní knihovny a muzea
- pořádat 1x ročně posezení s důchodci
- dle potřeby provádět vítání nově narozených občánků
- spolu s SDH zajišťovat oslavy obce na Levně
- společenským organizacím a spolkům poskytovat součinnost při pořádání společenských akcí

#### add.2

- vybudovat tenisový kurt
- vybudovat další zázemí pro drobné sporty u tenisu
- vybudovat víceúčelové hřiště s tenisem v části obce Žďár
- společenským organizacím a spolkům poskytovat součinnost při pořádání sportovních akcí

#### add.3

- vytvářet dobré podmínky pro rozvoj podnikání zajištěním UPO v návaznosti na požadavky podnikatelů;
- zapojit území obce do MAS
- spolupracovat s podnikateli při tvorbě a zadávání projektů pro rozvoj podnikání v oblasti

#### add.4

- dokončit UPO
- spolupracovat s majiteli nemovitostí při údržbě a výstavbě nemovitostí v obci

#### add.5

- dokončit údržbu veřejné zeleně
- spolupracovat s majiteli nemovitostí při řešení údržby prostranství kolem nemovitostí
- zajištění údržby veřejných prostranství a pozemků ve vlastnictví obce pořízením příslušné mechanizace
- provádět mezi občany osvětu týkající se životního prostředí a krajiny

#### add.6

- udržet přiměřené zásobování potravinami a dalšími produkty v obou částech obce
- necht zpracovat studii na provedení kanalizačního systému pro obě části obce
- pokračovat v opravě obecních komunikací
- dokončit opravy hřbitovů
- vybudovat nové osvětlení ke hřbitovu v Levínská Olešnici
- vybudovat propojení vodovodů Levínská Olešnice – Žďár
- vybudovat dům s pečovatelskou službou v Levínská Olešnici

### kap.5.- priority

- a) životní prostředí
- b) infrastruktura
- c) společenské vyžití

### kap.6.- závěr

Zastupitelstvo obce schválilo toto vydání jako revizi programu schválenou dne 27.2.1998  
Stanovilo provádění kontrol plnění a doplňování programu vždy každý druhý rok.

Zpracoval : Antonín Lízr

Schváleno zastupitelstvem obce dne 8.12.2006